朝鮮日報

[illegible]

發行所 서울市太平路一街 朝鮮日報社

電話② 編輯局三三八五 業務局三三八四

月定購讀料 壹百圓

巴里會議失敗로—

東西歐分立確然?

小國去就決定必要

【런던四日發UP朝通】「파리」會議의失敗로因하여 混亂한歐洲大陸은 分裂이 確然하게되였으며「모로토프」蘇聯外相은그의經歷에 있어最大敗北를記錄하였다 英佛兩國이蘇聯의反對를無視하고「마ー샬」美國務長官의歐洲經濟復興計劃을推進시키기로決定한結果로居中小國家들은東西歐洲間에그의歸屬을明確히決定하여야할地境에있다 經濟的外交專門家들은「마ー샬」提案에依하여西歐洲의發展計劃을새우게된다면그結果로所謂「西方블럭」이確立될것이라고보고있으며이는「모로토프」外相이就職以來로가장熱心이反對하여온바

이라한다 그러므로「베빈」「비도ー」英佛兩國外相이美國融資下에歐洲再建計劃을樹立한다면그結果로다음과같은對立國家群의陣容이出現하리마한다

一、歐洲再建計劃參加國=英國、佛蘭西、白耳義、和蘭「룩셈부르그」伊太利、希臘、諸威、丁抹、墺地利、獨逸西部、參加有望者로 瑞典及葡萄牙

二、東歐 블럭=蘇聯「유ー고스라비아」「루ー마니아」「불가리아」洪牙利「알바니아」芬蘭「체코스로바키아」獨逸東部 波蘭西部國家의一部特히丁抹과瑞典은以上과같은 選擇을回避하며「고한것이다 東歐블럭中에서는 芬蘭과「체코스로바키아」에 有力한親西方的氣分이있으나 그들이蘇聯과의關聯을斷絶할수있으리라고는보이지않는다

목歐羅巴大陸을 繼續分裂시키는것等이다

모外相莫府歸着

【런던四日發UP朝通】「모스크바•라디오」放送에依하면「모로토프」蘇聯外相은「파리」에서 歐洲經濟再建에關한 英佛蘇三國外相會議에出席한後 三日「모스크바」에歸着하였다한다

모外相의外交失敗

蘇는歐洲分裂을希望

【워싱톤四日發AP=合同】當地外交界 觀測에 依하면 蘇聯外相「모로토프」氏는 巴里三外相會議의流會로因하야 氏의生涯中 가장深刻한外交的敗北를 當한것이라 한다 이敗北는英佛兩國을蘇聯의見解에이끌지못하였음을意味하는것이안이다 歐羅巴에서그의目的을達成할수있는地盤의 喪失을 意味하는것이다 그러고美國務省의反應을 分明히反映하고 있다고 看做되는某權威消息通言明에依하면 今般蘇聯은

歐羅巴經濟再建에對하야 關心을갖이지않고있다는點을 中外에表明하는同時에歐羅巴의健全한經濟復歸보다는歐羅巴各國의 協力을 阻止케하는데關心을갖이고있다는點을明白히한것이라한다 또某專門家言明에依하면蘇聯은歐羅巴에있어서 두가지의主要한目的을갖이고있다한다 即그하나는西歐「블럭」의基礎가될어떤國家組織의 形成이라도防止하는것과 둘재는 蘇聯의活動이좀더좋은條件下에서 實施될수있도

英佛側急速決議

廿二個國에招請發送

【巴里四日發 INS合同】歐羅巴經濟再建援助案을討議하는 巴里三外相會議로부터 蘇聯이離脫하자 英佛兩國은蘇聯態度에應酬하여 歐羅巴廿二個國에對해서 歐羅巴經濟再建會議에參加하라는招請狀을傳達하였는데 이中에西班牙에對한招請狀은 臨時的으로保留하였고 當地駐在蘇聯大使「아ー써ー!보고모로」氏에게는 招請狀의「노ー트」만을傳達하였으며 이와同時에「英佛樣式에依한歐羅巴經濟再建參加에對한蘇聯의拒否는最後的인것이안이기를希望한다」라는要旨의「비도ー」外相의書翰도傳達되였고 獨逸駐屯四個國軍司令官에對하여서는 獨逸이四個占領地區에서 必要로하게될資源目錄을準備하도록要請하였다 한편關係官吏言明에依하면 萬一西班牙의現政權이變更되는때에는同國에對하여서도招請狀을 傳達하리라하는데이번에招請한 國名은 다음과같다

▲葡萄牙▲白耳義▲瑞典▲瑞西▲「유ー고스라비아」▲「체코스로바키아」▲「루ー마니아」▲土耳其▲愛蘭自治國▲波蘭▲伊太利▲諸威▲「알바니아」▲「불가리아」▲「아이스란드」▲「룩셈부르그」▲丁抹▲芬蘭▲希臘▲洪牙利▲墺地利▲和蘭

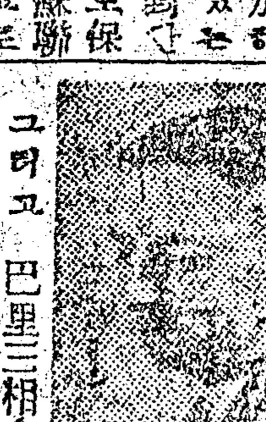

그리고 巴里三相會議閉幕된지 二十時間 못되어「베빈」「비도ー」英佛兩外相은 上記廿二個國의招請을 聲明한 共同「콤뮤니케」를發表하였는데 그要旨를보면「蘇聯勢力圈內의如何한國家라도 同會議에參席할수있는길을열어놓고있다」는것이었는바 同「콤뮤니케」의內容은다음과같다

(一) 同會議開催의目的은「마ー샬」美國務長官提案에呼應하야 歐羅巴各國이 必要로하는資源의目錄을作成하는데있다

(二) 歐羅巴各國이 自由意思로決定한다는方法에依하야 歐羅巴各國이必要로하는 資源은調整케될 歐羅巴再建案이樹立되면 歐羅巴의再建은成就될것이다

(三) 今般招請은全歐羅巴國家를目標로한것이다

그런데 이번招請에있어서蘇聯의衛星國家가 果然「마ー샬」長官案에參加함을 蘇聯이阻止케할能力이있느냐 없느냐를試驗하고저企圖된것이라한다 그러고自國의經濟問題의國際關係上으로보아「歐羅巴再建에參加하기를希望하는「波蘭及「체코스로바키아」의 反應이가장注目되는바인데今般巴里三外相會議의 失敗는東西兩歐羅巴間의決定的分裂을意味하며 이로말미아마歐羅巴經濟再建의 最後的樣式을決定함에있어서 어느側이强力한가하는것은 將次에決定될것이라한다 또歐羅巴經濟再建에關하여 上述한바와같은超國家的인機構는各國의內政에干涉될念慮가있는同時에英美兩國의 歐羅巴支配를意味한다는「모로토프」蘇聯外相의 見解야말로異竟巴里會議를 失敗케한것이라는 一部報道에依하면「베빈」氏는「모ー로토프」蘇首相에對하야 蘇聯의反對政策變更을 最後的으로呼訴할것을 考慮中이라한다 (寫眞은 英「베빈」(上) 佛「비도ー」(下) 兩外相)

四日正午現在 答申百三十二

四日의 美蘇共委는美人獨立記念日인만치 美人은모다休務하고 다만朝鮮人軍屬、事務員만이諮問答申案接受事務를보고있었는데 十二時現在로 百三十二件이接受되었다 이날은 昨報한바와如히「臨協」系列의 答申書가 大部分이였는데今五日臨勸日에는 民戰傘下團體의答申書가 提出될것으로보인다

被治者의承諾없는 政府의出現은危險

美獨立記念日에트大統領演說

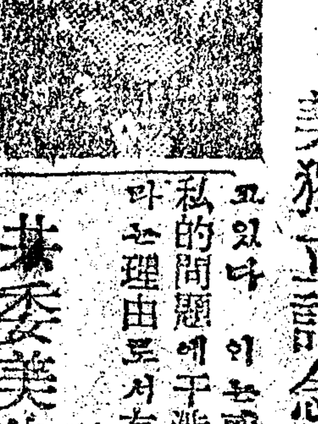

【사ー롯트빌(버ー지니아州) 四日發UP朝通】美國獨立記念日인七月四日에「트루만」大統領은「제퍼슨데ー비스」大統領生家에서 演說을行하여 蘇聯을指名치는않었으나 蘇聯이「마ー샬」國務長官이提議한歐洲復興計劃에參加를拒絶한것을非難하고獨裁主義가世界平和를妨害하고있다고다음과같이말하였다

今日一部國家에서는 建設計劃에他國에依한當事國家의內政干涉이된다는理由로서이를支持하지않고있다 이는或者가그의從事하기를 拒絶하는私的問題에干涉하는것이 이것과같은잘못이된것이다 라는理由로서有利한商事 二次大戰爭을겪은後 어는 國家나平和的再建을爲한 國際的經濟的企劃合作을 妨害하는 極端的인 國粹主義의 愚劣性을 認識하고있을것이다 우리는 過去十五年間獨逸 日本及伊太利로부터 獨裁侵略的人權蹂躪에 關하여 經驗한바가많다 國家間平和의第一前提要件은 政府는그의正當한 權限을被統治者의承諾에依하여 所有하게된다는 原則을共同遵守하는것이다 이原則을實踐하기爲하여 眞摯한 努力을다하여야할것이다 그렇나多數國家에있어서는 이目標를指向하는進步가極히 遲遲하고있다 그리고其他國家에서는 이方向의進步가全無하다 또다른國家에서는進路가 正反對方向을取하고있다 被治者의承諾이없는 政府가世界에出現하는것은 危險하다 萬若世界各國이平和狀態에있어 互相無知疑心을가지고산다 期待하던 그들은過去에도없었고將來에도없을事變을期待하는것이다 一七七六年七月四日美國의獨立宣言書에調印하기前에는 革命中美國의愛國志士들의 意氣를昂揚시켰든民主主義哲理의表現이있었으며 이는그들을鼓吹하여「人間의不可分한權利」를 爲하여두엄을무릅쓰고 鬪爭케하였든것이다

二年前美國과其他五十個國家는 聯合國憲章이라고稱하는 偉大한獨立宣言書에調印하였다 이는우리가莫大한犧牲에依하여 世界各國가平和繁昌하게살고 同時에孤立하여있을수없다는것을깨달았기때문에 이에關印한것이다 [illegible] 共通된平和目標를 [illegible] 國家政策을 集中시키는것은 그모든國家의義務일것이다 勿論우리는 相違되는歷史、傳統及經濟的條件을가진 모든國家가 即時로共通理想及政策에同意하기를期待치못할것이다 그러나 各國家가 그의國境以內에서 世界的調和의要件을 充足시킨것으로期待할수있을것이다 平和를爲한要件은 첫째로政府는 그의正當한權限은 被治人民의 同意에서 獲得하는것이라는原則을 遵守하는것이며國家政策形成에있어 人民의소리가 强할수록 侵略의危險을 弱化하여진다 둘째로基本的人權을 尊重하는것이다 共通的으로 基本人權이 世界의어느곳에서나 否認되고있는限 各地의人間은 그들自身의權利及安全에對한不安을느끼게되는것이다 (寫眞은트大統領)

共委美代表一行昨朝歸京

北朝鮮政黨社會團體代表者와의會合式과 本會議를無事히끝마친 美蘇共委美側委員「뿌라운」少將「웨크링」代將「딩컨」大佐「펀스」博士外「젠트」「제이코프스」氏等一行百餘名은 三日午後七時半特別列車로서平壤驛을 出發降雨中인四日午前四時七分豫定보담約한時間빠르게 京城驛에歸着하였다 그리고蘇聯代表一行은 六日에入京할豫定이다 (寫眞은 서울驛에서下車하는「뿌라운」少將)

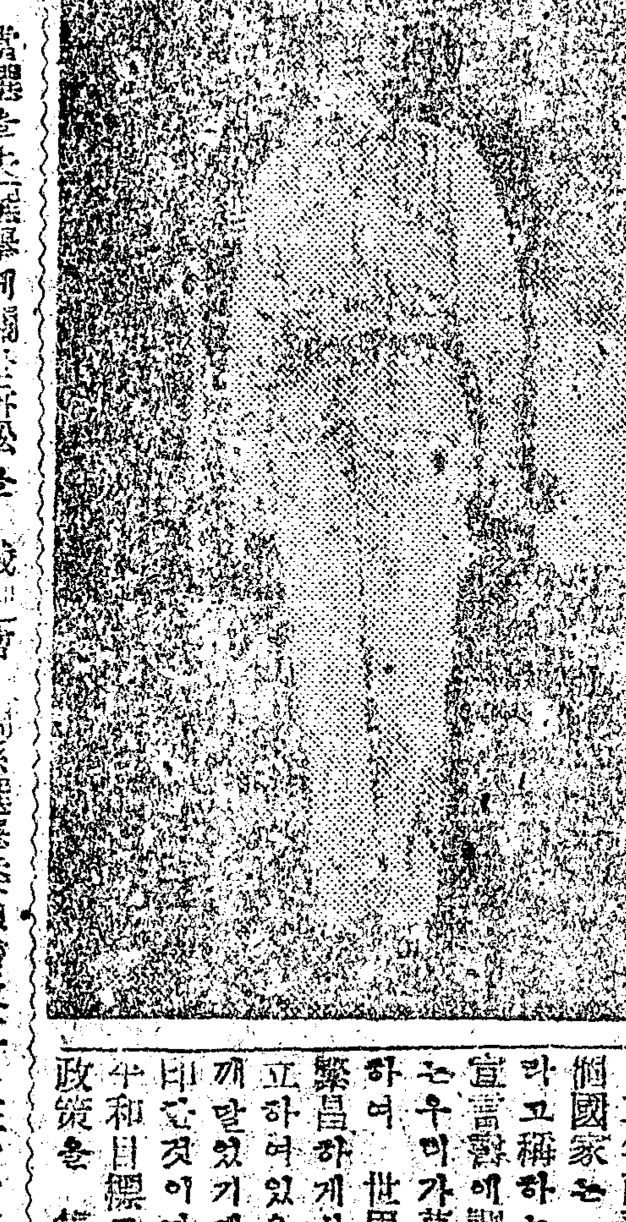

總選擧는實情不適

民戰에서見解發表

民戰에서는三日右翼陣營의 總選擧를通한臨政을樹立하자는主張에對하여 要旨다음과같은見解를發表하였다

現下南北朝鮮의實情에비추어 總選擧는不可能한일이니 우리는어데까지나三相決定에依據하여共委를通해 臨政을樹立하는것이 가장正當하다고보며 總選擧는民主臨政樹立後에 갈것을再强調한다

人事消息

▲林三鎭氏(本社社員) 七月三日市內冷泉洞七二의四自宅에서遭外艱

立議通過된普選法 ⑤

第八章 議員의任期及補闕選擧

第四十八條 議員의任期는 南北朝鮮이統一된臨時政府가 樹立될때까지로함

第四十九條 議員의闕員이 생겼을때에는 補闕選擧를行함

行政首班은 立法議院議長의 闕員發生通知書를받은後七十日以內에 補闕選擧를하여야함 選擧日은 定하여 五十日前에 公布하여야함

補闕選擧日이 總選擧日로부터 六個月以內인境遇에는 總選擧時에作成한選擧人名簿에依하여 이를行함

第五十條 補闕選擧에關하여는 本章에規定한外에 一般選擧에關한規定을準用함

第九章 選擧에關한訴訟

第五十一條 議員候補者또는選擧人은選擧의效力에關하여 異議가있을때에는 選擧區選擧委員會委員長을被告로하여當選日로부터二十日以內에大法院에出訴할수있음

第五十二條 當選을失한者는 當選의效力에關하여 異議가있는 때는 選擧區選擧委員會委員長及當選人을 被告로하여 當選人公示日로부터十日以內에大法院에出訴할수있음

第五十三條 大法院은 選擧가 規定에違反되어 選擧結果에異動이미칠虞가있으므로 認할때는 그全部또는一部의無效를判決함

大法院은 前二條의規定에依한訴訟에서도 그選擧가前項의境遇에該當할때에는 그全部또는一部의無效를判決함

第五十四條 大法院이 選擧에關한訴訟을 裁判할때에는 檢察官을立會시켜야함

第五十五條 大法院은 選擧에關한訴訟에對하여 他訴訟보다 먼저이를裁判하여야함

第五十六條 選擧에關한訴訟에關하여는 本章에規定한外에 民事訴訟의例에依함

第五十七條 大法院長은選擧에關한訴訟이提起되였을때에는 이를行政首班、中央選擧委員會及關係選擧委員會에通知함

大法院長은大法院에서選擧에關한訴訟을判決한때에는 그判決書의謄本을行政首班 中央選擧委員會關係選擧委員會及立法議院議長에게送附함

第十章 罰則

第五十八條 左記의一에該當한者는五年以下의懲役또는拾萬圓以下의罰金에處함 但情狀에依하여懲役及罰金을併科할수있음

一、詐欺의方法으로選擧人名簿에登錄하거나또는投票한者

二、投票를約束하거나또는棄權의條件으로金錢物品其他財産上의利益을受授하였거나 그受授를約束한者 饗應을受授한者또는地位或은榮轉上有利한條件을提供或은約束한者

三、當選하거나 또는當選케하거나 또는當選치못하게할目的으로議員候補者에關한虛僞事項을演說또는出版物로發表한者

四、暴行、脅迫、逮捕監禁또는其他의方法으로投票를못하게하거나 棄權을强要한者

五、選擧를妨害할目的으로 各級選擧委員會의委員또는其他公務員에게暴行또는脅迫을加하거나投票函또는投票關係書類를奪取하거나破毁한者

六、投票所附近에서示威또는多數喧騷하여選擧進行또는投票의自由를妨害한者

七、投票所에서正當한事由없이選擧人과投票에關涉한者

八、銃砲、刀劍、棍棒其他凶器를携帶하고投票所에闖入한者

九、選擧委員會의委員또는其他公務員으로서 法한行爲를한者

第五十九條 本章의罪를犯하여處刑된者는刑의執行終了後三年間選擧權及被選擧權이停止됨

第六十條 本章에關한公訴時效期間은一個年으로定함

附則

第六十一條 行政首班은本法施行에關한必要한細則을制定할수있음

第六十二條 本法은公布日로부터施行함 (끝)

鼻患者에大福音

貴重한 腦를害치는무서운코병도 天下靈藥 文化式코명藥으로 맥혔든 코도 新鮮히열니고 머리도明快하게 簡單히 家庭治療로 根治할수있읍니다

文化式

◇이런증세있는분은코병이오니완치하십시요
▲蓄膿症 ▲肥厚性鼻炎 ▲코가맥히는분
▲鼻臭症 ▲냄새못맡는분 ▲코안이마르는분
▲鼻가다락 ▲코안이허는분 ▲코피흘니는분
▲鼻茸 ▲코를훌니는분 ▲벌두퉁있는분
◇各處 有名藥房에有함 萬一品切時에는直接小爲替로 本舖로送金하십시요◇

定價 一 綿棒附藥金五十圓●吸瘋器金百二十圓
一 吸瘋器附藥金百七十圓●送料金二十圓

서울市中區忠武路四街六 (舊本町四丁目미나도本舖)

本舖 漢城製藥公司 振替口座京城三二四一一番

急告

支社設置中

南朝鮮各主要都市에 支社를設置코자하오니 婦女啓蒙事業에 有志하신분은至急來社하여 契約해주십시요(月收金의一割)

서울市鍾路區雲泥洞一〇〇의一(徽文中學入口側)

月刊雜誌「婦人」刊行 婦人社 電光③二四八七番

新入生募集(男女共學)

一、募集人員 各科五〇名 美語科、中國語科、蘇語科、佛語科、獨逸語科、西班牙語科

二、志願者資格 男女中等學校四年制以上卒業者 專門學校入學檢定試驗合格者

東洋外國語專門學館

서울市麻浦區阿峴洞三〇四番地 文星女子商業學校內(電光一五二四)

入學試驗科目 國語、國史、美語、口頭試驗

入學試驗期日 自七月廿一日至七月廿三日

願書接受期日 自六月廿五日至七月廿日

但入學願書及募集要項은本校에서交付함

阿片中毒治療

서울市中區乙支路四街一二一五番地

林內科醫院 電本②二九一九番

日本에 輸出코 남은 쌀
亞細亞의 諸國은 朝鮮에 期待
東洋米穀硏究會參席한 玄氏談

세계적으로부족되는식량문제를 연구하기위하여지난五월十六일부터六월六일까지三주일동안인도(印度)「쥬리·펠로-플」에서 조선 중국(中) 일본(日) 비률빈(比)등九개국대표 및「싱가폴」(新嘉坡)에본부를둔 국제비상식량대책위원회대표등 八十여명의참집아래 열린동양미곡연구회(東洋米穀硏究會)에출석했든 농무부농산국장 현균(玄橿)씨는 四일기자단과 회견하고 회의의경과와아울러 소감을다음과같이말하였다

이번회의는 U、N、○기구하에있는 IAO(農業食糧委員會)의 一부분으로서열린것인데 一九四七년도 동아九개국에서 부족되는식량은 六五○만「돈」이나되지만 그중에서 二五○만「돈」밖에안되고있음으로 이것을연구해결하기위함이였다 이회의에서 각대표들은 진지한태도로 문제를 연구하였는데 조선에서는 과거 일본에 매년약백만돈씩이나수출하고있었는데 웨유식량을 청구하는가하는질문을하였다 나는이에대한자세한답변을했지만각대표들은 하여간조선은 一九五○년부터는 자급자족하도록 요청했고 또 내가온바 인도같은데서는 매일한사람앞에 十一「온스」밖에식량배급이 안되든것이 다시八온스로된것과 일본의식량사정등을보아 조선은아직 양호한편이라고생각된다 때문에 우리는좀더 농업을개량식혀 적어도一九五○년이후는 세계각국에 우리식량을수출하도록 해야할것이다 그리고 동회의는 三분과위원회를 조직해가지고 전문적으로 연구결과하기로 되였는데 그결과는 U、N을통해서 발표될것이다

進永보리收集
11個部落完納

【進永】진영읍 금번하곡수집은 식부면적을조사한후 상중하등급으로 각부락에 일임하였는데 二十九일까지 [illegible]개부락이 완납되어 경남서의 최조성적을 [illegible]고있다고한다

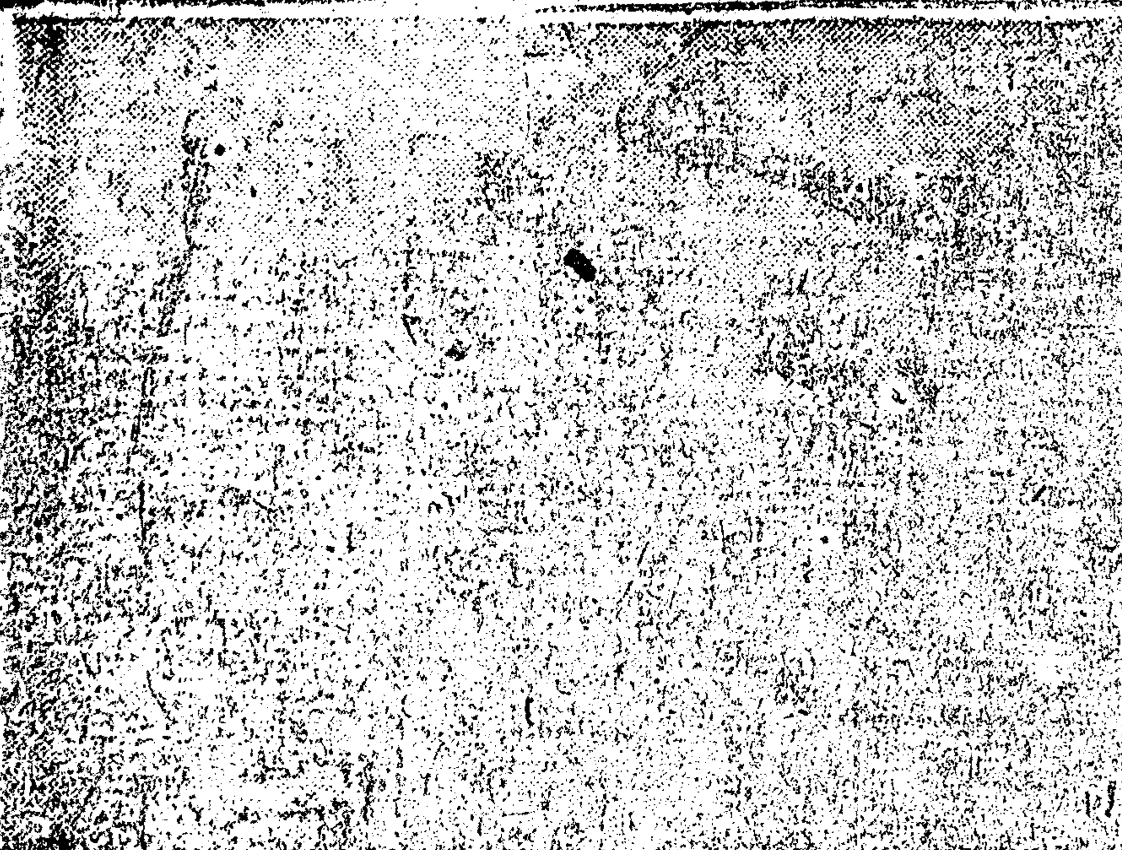

美獨立記念日
어제 祝賀行事盛況

제二차세계대전이 종막을고한뒤 두번째맞는독립기념일 미국제[illegible]주년기념일을맞이하야 四일서울시내에는 다채로운행사가 벌려졌다 이날전날저녁내 리든비가 겨우개이더니 [illegible] 열시 [illegible] 평양 [illegible] 서울 [illegible] 장에서 조선주둔 미군제[illegible]사단제三집단 [illegible] 三부대의 열병식이 [illegible] 시열하에 [illegible] 망한 군악대의 주악에 [illegible] 보병 전차 [illegible] 장갑차등의 순서로 [illegible] 정연한 군장병의 [illegible] 이거행되였다 식장에는 김규식박사 리인(李仁)검찰총장 구자옥(具滋玉)경기도지사 [illegible] 의명사가 참렬하였는데「럿쇼」의 [illegible] 군의 용장한자태를유감없이 발휘한것 동열지 한경 때병식은끝났다 뒤이어 동열부시에는 남산에서 발사하는 미군의 四십八발의 축포소리는 서울천지를진동하여 반가운우방(友邦)의축일을 뜻깊게하였는데 오후에는두서부터 창덕궁비원에서 미군장병을 초대한 조선상공회의주최 원유회가개최되고 밤일곱시에는 남산우에서 미군들이 대화려한불노리가 벌어져 [illegible] 독립기념의하로를보냈다

(사진은 열병식 광경)

民主主義포스타 懸賞當選者發表

문교부주최 민주주의「포스타-」현상모집에 당선자는 다음과같다

(一等) △高中部光州師範千百元 △初中部[illegible]里農林趙徽[illegible](二等) 太田工業尹常熙 大邱信明女中(片鈴子)

우리말을 깨끗이
바로쓰기決定案發表

해방된지 三년이지난 오날 아즉도 우리의일상생활의「구석구석에왜색의찌꺼기가 그대로남어있다 [illegible] 학교교편잡 [illegible] 왜정치하 三十六년동안 [illegible] 우리말을깨끗이 [illegible]

취음자 △相手—적수 △아베고베—안대·되어·되집이흥 △案內者—길잡이·인도자·길다장 △關係—관계 △一生懸命—애씀 △[illegible] [illegible]

南鮮人口二割增加
昨年末現在千九百萬

공보부발표에의하면 조선인구수는 一九四六년말현재 一천九백三십[illegible] [illegible] 남조선 인구증가수는 [illegible] 二할가량증가하였다고 [illegible] 도별로보면 다음과같다

서울시 三八、二% 경상남도(慶南) 三七、四% 제주도(濟州) 二五、八%

朝銀券六億圓增發
六月現在百八十億三千萬圓

지난二월이래 주춤하였든 조선은행권 발행고는 [illegible] 六월말현재 一백八십억三천[illegible] [illegible]

防火移動展覽會
鍾路에서開催

방화의사상 [illegible]

洋木改替緊急
一年에 九十萬本不足

[illegible]

金斗漢判決
檢察官不服上告

지난三일 [illegible] 김두한(金斗漢)외十二 [illegible]

汽車삯引上
絕對않을터
運輸部長言明

[illegible]

釜山署長被殺
害犯逮捕

지난六월十四일 [illegible] 부산(釜山)경찰서장 [illegible]

리슨을制말(?)
指定店에서販賣

[illegible]

마라손後援에

明洞俱樂部(明洞俱樂部)에서는 [illegible]

올림픽後援會組織決定

明年倫敦에서열리는國際올림픽大會에 參加에 必要한經費의 捻出等萬全의準備를期하고저 第十四回올림픽後援會를 組織하기로되였다

올림픽準備委員會部署決定

朝鮮올림픽準備委員會에서는 第十四回올림픽 部署를 다음과같이決定하였다

▲總務部 安鍾熙 ▲財務部 金寬羽 ▲企劃部 金正學 ▲宣傳部 朴弼濟 ▲外事部金明本 △旅行部金永旭 △委員長[illegible] △副委員長李相伯 △專務副長丁相允 △常務委員安頂熙 金寬羽 金正學 △委員 李丙學 閔圭鎬 朴弼濟 安哲永 林元植

湖南治安事情
各地를視察하고 ①

【特派員C記者】요즘호남지방에 폭행사건이빈발하다는 소식을 듣고 [illegible] 광주(光州) 다주 [illegible] 등지를 [illegible]

新刊紹介

△항공조선 第二卷第二號時報=第二次大戰에 [illegible]

集會

△日本女子大學同窓會 六日下午二時鐘路二街 [illegible] 茶房에서開催
△發明祝賀會(一九四三年明治大學法科卒業生으로組織)定期總會를七月十三日午前十時昌慶苑에서開催(會費二百圓)

林三鎭大人全州[illegible]公基[illegible]氏以宿患七月三日(陰五月十五日)午前十一時三十分於서울[illegible]泉洞七二番地의四號自宅別世玆以告訃
發靷日時 七月七日午前十時
葬地 京城[illegible]場
檀紀四二八○年七月三日
嗣子 [illegible]
孫 [illegible]
友人代表 金[illegible]
護喪 [illegible]

謹告
新築中이든社屋이落成되여 今般左記場所에移轉하엿사옵기玆에謹告함
營業種目 各種유리、製鏡、加工、都散賣及施工請負
新社屋 서울市中區乙支路七街五番地
對外貿易 朝鮮琉璃商事株式會社

[illegible] 大昌洋行

토-구라인 六尺以上 서울市中區[illegible]洞二九 三千製[illegible]株式會社

吾日家 衆生 韓藥 서울市[illegible]州路一街 大天[illegible]

國產品愛用 그性能과品質에있어斷然外國品을凌駕하는國產品펌프登場!!
PUMP 펌프
地方代理店募集
大東工業株式會社 서울市龍山區葛月洞6 電話龍山④638●1336番

[illegible] 서울市西小門洞五三 大[illegible]工業株式會社서울營業所